Amboise

la Ville et vous

LE JOURNAL DE LA VILLE D'AMBOISE / N°72 / JUILLET 2017

EMBARQUEMENT
immédiat pour l'été

WWW.VILLE-AMBOISE.FR

Ensemble Jacques Moderne

21/05

Face à 150 personnes, 12 chanteurs a capella de l'Ensemble Jacques Moderne, dirigés par Joël Suhubiette ont fait résonner en l'église Saint-Denis des monodies anciennes, des polyphonies des grands maîtres français et celles des étrangers venus se poser un instant sur les bords de Loire. Une belle clôture de saison !

Arts et coutumes d'Afrique

Du 05/05 au 11/06

La collection du musée "Of Africa" de Crotelles était présentée à Amboise le temps d'une exposition en l'église Saint-Florentin. Peintures, sculptures, masques, instruments de musique... Un véritable voyage en Afrique ! En parallèle de cette exposition, des sculptures métalliques de l'artiste Fodé Bayo étaient installées en centre-ville. Une autre façon de voir l'art, hors les murs !

Cérémonie patriotique

08/05

Pour célébrer le 72ème anniversaire de la fin de la Seconde Guerre mondiale, de nombreuses personnalités et membres d'associations patriotiques ont assisté à la cérémonie du 8 mai, aux côtés des enfants de l'école Jules Ferry et des Amboisiens. Un hommage émouvant aux 600 000 Français tués pendant la guerre, qui ont lutté au péril de leur vie pour la France.

Nous allons vivre

28/04

Dialogues justes, tenues originales, décor réaliste et coloré. "Nous allons vivre" a plongé le public dans le quotidien d'une station de radio indépendante constituée de jeunes adultes qui cohabitent tant bien que mal. Disputes, partages, désirs, jalousies... Doivent-ils vivre ou se laisser mourir ? Respecter leurs responsabilités ou répondre à leur envie d'ailleurs ? Un spectacle drôle et énergique !

Café de l'Excelsior

12/05

C'est au café l'Antre-Potes de Noizay que le public s'était donné rendez-vous pour une soirée au son de l'accordéon. Dans cette ambiance de bistrot, les amis se sont retrouvés autour d'un verre pour un moment de convivialité, simple, généreux, poétique.

Sieste acoustique

13/05

Emmitouflé dans les duvets et couvertures, la tête posée sur l'oreiller, le public s'est assoupi dans les Greniers de César, au doux son des chansons brillamment interprétées par 5 chanteurs et musiciens venus offrir "une sieste acoustique". Le son d'une clochette marquait le début puis la fin de la sieste. Entre temps, un répertoire de chansons plus ou moins connues, des voix chaleureuses, un piano, des guitares, du vent, des chants d'oiseaux, et quelques ronflements !

Récréa' sons

10/05

Les enfants de 3 à 6 ans du département "initiation musicale" de l'école de Musique et de Théâtre Paul Gaudet ont présenté leur spectacle à la médiathèque Aimé Césaire. Un moment musical attendrissant, qui a mêlé jeux, chansons et percussions. Guidés par leurs professeurs, ces graines d'artistes ont offert un spectacle joyeux à leur famille et leurs amis.

Le kayak de l'espoir

02/06

Le kayak de l'espoir a fait étape au camping de l'Île d'Or. Florence Bonnaud et Isabelle Barbut ont entrepris la descente de la Loire, seules, sur un kayak gonflable en faveur du don de mœlle osseuse. Elles ont réalisé ce défi pour donner espoir aux patients en attente de greffe et montrer que sport et santé sont indissociables tant pour l'équilibre du donneur que le moral du receveur.
Les deux femmes ont effectué un périple de 736 km en 20 jours en se confrontant aux divers obstacles de la Loire, barrages, ponts, courants, vents d'ouest, bancs de sable, îles... Elles sont parties de Roanne le 20 mai pour arriver à Saint-Nazaire le 9 juin. Une performance sportive soutenue par le Lions Club Cannes Côte d'Azur, les Lions Clubs de la vallée de la Loire et l'agence nationale de Biomédecine.

SOMMAIRE

Amboise, la Ville et Vous
N°72 / JUILLET 2017

Retour en images 02

Éditorial 05

Agir et vivre ensemble 06

Amboise, ville étape du Tour de l'Avenir
Apprendre à se connaître sur un terrain de sport
Course d'orientation en forêt
Portes ouvertes musicales
Éveiller les petits, émerveiller les grands
Observons les abeilles
Les écoles d'Amboise sécurisées
Sans casque, votre enfant risque plus qu'un bobo
Histoire de lire à Amboise
En route pour l'Espagne !
Nouveau portail documentaire en préparation
Sécuriser les flux sur les ponts Maréchal Leclerc

Ma vie, mon quartier 12

La passerelle est posée
Ouvrage hydraulique de la rue Racine
Un jardin public redessiné
Embellir son quartier
Accessibilité au cœur de ville
Mes nouveaux commerces
Les trésors des archives...
Plan de prévention des risques liés à la canicule
Conseil citoyen : 1er bilan
Hommage aux déportés
Jeu-concours "À la découverte d'Amboise"
État civil

Expression libre 18

Agenda des sorties 20

SUIVEZ TOUTE L'ACTUALITÉ DE VOTRE VILLE SUR :
WWW.VILLE-AMBOISE.FR
ET FACEBOOK

+web

Amboise
la Ville et vous

Journal édité par la Ville d'Amboise à 6 400 exemplaires
Mairie d'Amboise - BP 247 - 37402 Amboise cedex - Tél. : 02 47 23 47 23
Email : courrier@ville-amboise.fr
Directeur de la publication : Christian Guyon
Rédaction, conception, réalisation, photos : service communication Ville d'Amboise
Sandrine Guet, Maud Ménard, Hélène Vivier.
Impression : Numéri' Scann 37 (imprimé sur papier PEFC) 02 47 37 53 54 / Régie publicitaire : Sogepress - 02 47 20 40 00
Distribution boîtes aux lettres : Adrexo / ISSN 1244 5932

Madame, Monsieur,
Chers Amboisiens,

Ce numéro de votre magazine municipal est celui qui porte les promesses de l'été. À Amboise, elles sont évidemment nombreuses de sorties, de découvertes et de fêtes. Aux côtés des associations locales et des sites touristiques, la Ville d'Amboise vous propose ainsi des rendez-vous culturels, des marchés nocturnes et des événements dont l'accueil le 22 août prochain d'une étape du Tour de l'Avenir (cyclisme) ou la création de l'exposition "Ambacia, la gauloise" autour du passé enfoui d'Amboise. Votre été sera dense, varié, coloré et ceux qui n'auront pas la chance de prendre des vacances en auront tout de même un petit air pendant deux mois.

Cette profusion d'animations et de rendez-vous, gratuits pour la plupart, ne devra pas nous faire oublier les impératifs de sécurité. Car accueillir la foule, c'est toujours générer un risque. Pour vous, cela signifie qu'il convient d'être à la fois vigilant et compréhensif. Vigilant quant à ce que chacun peut constater de risque ou d'anomalie ; compréhensif car l'impact de cette prévention est réel sur nos habitudes, y compris par la fermeture de parkings et d'espaces publics ou par la mise en place de déviations. Pour la Ville, notre obligation est de chercher à anticiper le risque pour le minimiser, ce qui implique de réviser nos procédures et de changer nos habitudes.

Cette profusion d'animations ne devra pas nous faire oublier les impératifs de sécurité.

N'oublions pas non plus que la première des insécurités est celle que nous créons nous-mêmes par nos comportements inciviques. Rouler à 80 kilomètres/heure dans une zone limitée à 30, faire du vélo sur les trottoirs réservés aux piétons, doubler sur une ligne blanche, griller les feux et les priorités, stationner son véhicule sur un trottoir… tout cela, nous le constatons trop régulièrement à Amboise comme ailleurs. Certes, Police et Gendarmerie veillent, mais ne serait-il pas temps pour chacun d'être un peu plus responsable ?

Je vous souhaite à toutes et tous un magnifique été et une bonne lecture de ce journal.

Pour Amboise,

Christian GUYON

FESTIVITÉS DU 14 JUILLET : DISPOSITIF DE MISE EN SÉCURITÉ

Le feu d'artifice sera tiré à 23h depuis la pointe de l'Île d'Or le vendredi 14 juillet. Pour votre sécurité, plusieurs mesures sont mises en place :

- Le stationnement sera interdit sur le **parking de la MJC** (Île d'Or) à partir du jeudi 13 juillet à 20h.
- L'entrée du **parking de la MJC** sera interdite aux piétons dès 7h le vendredi 14 juillet.
- L'accès **rue des Bateliers** (Île d'Or) sera interdit aux piétons et aux véhicules à partir de 20h.
- Le **quai du Maréchal Foch** (Île d'Or) sera interdit à la circulation et bloqué par un plot en béton et un véhicule dès 20h. **Attention :** les véhicules en stationnement sur l'Île d'Or ne pourront pas repartir avant 2h du matin.
- L'accès à la **plage de Nazelles-Négron** sera interdit au public à partir de 18h.
- La **navigation** sera interdite sur la Loire en soirée.
- Les **ponts Maréchal Leclerc** seront interdits à la circulation de 20h à 2h et bloqués par un véhicule poids lourd côté nord.
- La **rampe** du pont côté **quai Charles Guinot** sera bloquée par des plots en béton.
- Le **quai du Général de Gaulle** sera bloqué par des plots en béton et un véhicule de la rue J.J. Rousseau à la rue Charles VIII dès 20h.
- Les **accès aux escaliers** quai du Général de Gaulle et quai Charles Guinot seront fermés.
- La **place Michel Debré** sera piétonne dès 20h.
- **Des déviations seront mises en place :** quai du Général de Gaulle vers la rue Voltaire mais également au niveau du restaurant "La Bonne étape" (CD 751), rue de Blois (RD 952), pont Michel Debré et quai des Violettes.

AMBOISE, VILLE ÉTAPE DU TOUR DE L'AVENIR

MARDI 22 AOÛT, LE MONDE DU CYCLISME FAIT ÉTAPE À AMBOISE !

CE RENDEZ-VOUS INTERNATIONAL REGROUPE DE JEUNES CHAMPIONS CYCLISTES DE L'ÉLITE MONDIALE.
TOUTE LA JOURNÉE, AMBOISE SE MET EN « MODE VÉLO » POUR FÊTER CE GRAND RENDEZ-VOUS !

© James Start - Agence Zoom

© James Start - Agence Zoom

© D.R.

Cet été, la ville d'Amboise accueille le Tour de l'Avenir, une épreuve d'envergure qui regroupe de jeunes cyclistes âgés de 19 à 22 ans. « *C'est une formidable opportunité pour Amboise d'accueillir cette manifestation. Le parcours conduira les sportifs de la Bretagne jusqu'aux Alpes et Amboise sera la 4ème ville étape. Composé de 24 équipes, soit 144 coureurs espoirs, le Tour de l'Avenir permet aux jeunes athlètes de se confronter à une compétition de haut niveau et de se préparer à d'autres grands rendez-vous comme le Tour de France. Ces cyclistes font partie de l'élite mondiale et sont les champions de demain ! Nous sommes fiers de les accueillir* » explique Brice Ravier, adjoint au Maire d'Amboise délégué aux sports et loisirs. Et d'ajouter : « *Par ailleurs, la couverture médiatique sera porteuse pour Amboise. France 3 Régions et Eurosport relaient l'événement. En 2016 plus de 3,5 millions de téléspectateurs ont suivi le Tour de l'Avenir sur ces chaînes !* »

Amboise en « Mode vélo »

Le mardi 22 août, Amboise proposera de nombreuses animations autour de la thématique du vélo, pour les familles mais aussi pour les amateurs du cyclisme.
Découvrez le programme :

Le matin :

> Une randonnée à vélo pour toute la famille est organisée sous le label de la Région Centre-Val de Loire "Échappées à vélo" avec pique-nique tiré du sac. Cette randonnée empruntera une partie du parcours du Tour de l'Avenir.

Toute la journée :

> Vous pourrez profiter du village et des stands des partenaires installés sur le quai du Général de Gaulle, ainsi que d'un buffet de produits régionaux.

> Les associations locales de cyclisme proposeront des animations et des démonstrations sur le thème du vélo avec un parcours de maniabilité pour les enfants, une exposition de photos de Jean-Pierre Danguillaume et d'autres surprises !

Entre 15h et 17h :

> Venez encourager les champions qui parcourront deux grandes boucles (Amboise / Saint-Martin-le-Beau / Lussault) et qui franchiront la ligne d'arrivée au niveau de la fontaine de Max Ernst.

À retenir : Arrivée du Tour de l'Avenir - Quai du Général de Gaulle - entre 15h et 17h - Centre-ville fermé à la circulation.
Plus d'information : Mairie d'Amboise 02 47 23 47 23 et sur le site Internet du Tour de l'Avenir : www.tourdelavenir.com/fr/

Amboise

Parcours du Tour de l'Avenir - mardi 22 août 2017

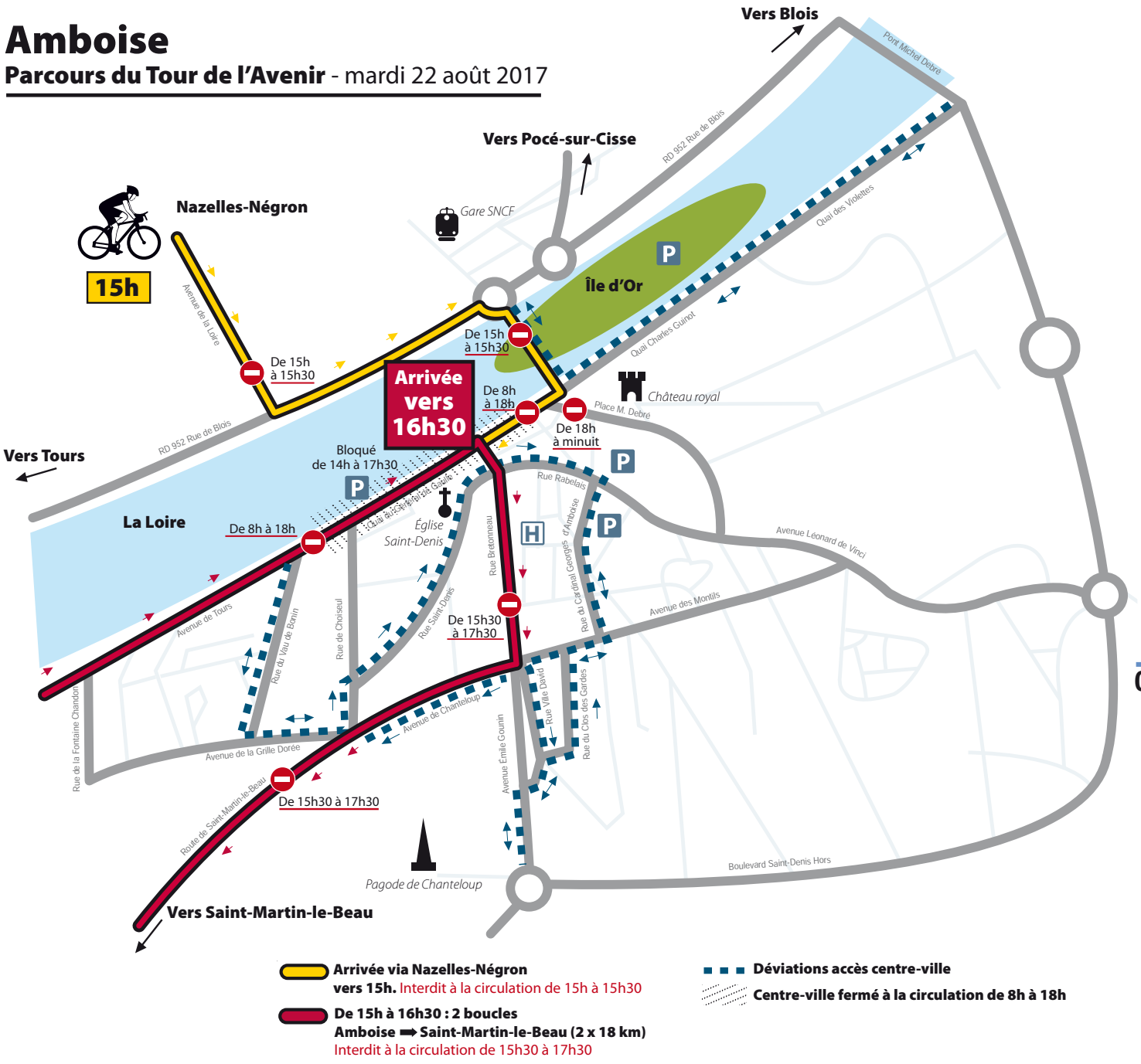

Arrivée via Nazelles-Négron vers 15h. Interdit à la circulation de 15h à 15h30

De 15h à 16h30 : 2 boucles Amboise ➡ Saint-Martin-le-Beau (2 x 18 km)
Interdit à la circulation de 15h30 à 17h30

Déviations accès centre-ville

Centre-ville fermé à la circulation de 8h à 18h

Circulation et stationnement : quelques perturbations à prévoir

Une partie des axes de circulation de la partie ouest de la Ville et du centre-ville seront interdits à la circulation :

> **De 8h à 18h :** Quai du Général de Gaulle (des deux côtés) entre le carrefour Jean-Jacques Rousseau et la rue du Vau de Bonin.

> **De 15h à 15h30 :** Avenue de la Loire (Nazelles-Négron) et ponts Maréchal Leclerc.

> **De 15h30 à 17h30 :** Avenue de Tours, avenue des Martyrs de la Résistance, avenue de Chanteloup, route de Saint-Martin-le-Beau, parking du Square des AFN, parking Max Ernst, parking du mail côté kiosque.

Côté Stationnement :

Le stationnement sera interdit dès le lundi 21 août en centre-ville mais des parkings relais seront mis en place. Il sera possible de se garer sur le parking du marché, cependant, celui-ci sera bloqué de 14h à 17h30.

Dans la mesure du possible, il est recommandé de privilégier un stationnement hors cœur de ville et de se déplacer à pied ou à vélo !

Course d'orientation en forêt

Une fois par mois, On'Sport dimanche permet de s'initier à un sport. Dimanche 21 mai, une dizaine de participants se sont retrouvés au rond-point de Maltaverne dans le bois de la Moutonnerie pour une course d'orientation.

Munis d'une carte, les participants sont partis dans le bois sur les conseils de Bruno Cornier, éducateur sportif de la Ville d'Amboise, pour retrouver les bornes dissimulées dans les fourrés aux détours des sentiers... Pas si facile de se retrouver au milieu de la forêt avec pour seul repère une carte légendée ! Au bout de 2h30, les cartes étaient poinçonnées et les enfants, ravis, se sont retrouvés autour d'un verre de jus de fruits et de quelques gâteaux salés. Un moment de détente et de découverte nature qui a été très apprécié de tous.

APPRENDRE À SE CONNAÎTRE SUR UN TERRAIN DE SPORT

MARDI 16 ET JEUDI 18 MAI, DES TOURNOIS D'ULTIMATE ÉTAIENT ORGANISÉS AU STADE DES CINQ TOURANGEAUX PERMETTANT À DES COLLÉGIENS ET À DES ÉLÈVES DE PRIMAIRE DE SE RENCONTRER EN MILIEU SPORTIF.

16 équipes le mardi, 24 équipes le jeudi : ils étaient nombreux à participer aux rencontres d'ultimate.
Les jeunes ont pu découvrir cette activité ludique et ses règles tout en apprenant à se connaître entre élèves de différentes écoles et de différents niveaux. Sur le terrain, des classes de CM1 et CM2 ont côtoyé des collégiens, certains étant scolarisés à George Sand et Paul-Louis Courier d'autres à Rabelais-Richelieu ou Jules Ferry. C'est dans la bonne humeur et avec un esprit d'équipe qu'ils se sont affrontés sur le terrain !

Le saviez-vous ?
L'origine de ce jeu date des années 1940 alors que des étudiants américains du campus de Yale s'amusaient à se lancer des moules à tartes à la fin de leur repas ! Aujourd'hui, c'est avec un disque qu'on pratique ce sport collectif.

Portes ouvertes musicales

Jeudi 11 mai, l'école Paul-Louis Courier a ouvert ses portes aux parents.

L'occasion pour les parents de découvrir l'univers scolaire de leurs enfants. Pour l'événement, une trentaine d'enfants ont présenté un spectacle de danse. Lunettes de soleil, casquettes, tenues fluorescentes et colorées… les enfants ont réussi à mettre l'ambiance. Le public tapait des mains au rythme de la musique. Une exposition et un diaporama ont également été présentés. Une fête réussie !

ÉVEILLER LES PETITS
ÉMERVEILLER LES GRANDS

DANS LE CADRE DE LA SAISON CULTURELLE, EMMANUELLE GORDA, CHORÉGRAPHE ET INTERPRÈTE, EST INTERVENUE DANS LES ÉCOLES MATERNELLES ET ÉLÉMENTAIRES D'AMBOISE POUR INITIER LES ENFANTS AU LANGAGE DE LA DANSE AVANT DE PRÉSENTER SON SPECTACLE AU PUBLIC « JOUR DE BAL ».

"Jour de bal" c'est l'histoire d'une rencontre entre une fille et un garçon lors d'un bal populaire. Seule en scène Emmanuelle Gorda prend tour à tour les attitudes physiques caractéristiques du masculin et du féminin : virile / timide, tempétueux / farouche, blasé / attendrie… c'est l'histoire d'une relation entre deux êtres, qui se cherchent, se perdent, s'attendent et se trouvent pour finalement tomber amoureux. Sans une parole et sur des airs d'accordéon, Emmanuelle Gorda a évolué sur scène se laissant glisser dans la peau de ses personnages, donnant à voir un spectacle à la fois émouvant, drôle et empli de poésie.
"Jour de bal" c'est aussi sa base de travail avec les enfants. Lors de ses interventions dans les écoles, la danseuse a appris aux enfants à interpréter les mouvements fille / garçon et à en inventer aussi. Attentifs, les enfants ont vite intégré quelques "codes" du langage corporel et ont appris quelques pas de danse qu'ils ont interprétés, tout endimanchés, à la fin de la représentation.

Observons les abeilles

Jeudi 8 juin, l'association « Abeilles etc… » a installé un apiscope dans une classe de CP de l'école Paul-Louis Courier.

L'apiscope est une ruche pédagogique. Les enfants y observent la vie des abeilles en toute sécurité, au fil des saisons. L'installation de cette ruche permet aux enfants de comprendre le fonctionnement de la colonie d'abeilles mais aussi de se familiariser avec ces insectes pour ne plus en avoir peur.
Une opération soutenue par la Ville d'Amboise et la région Centre-Val de Loire.

Les écoles d'Amboise **sécurisées**

Toutes les écoles d'Amboise seront bientôt équipées de visiophones.

Une mesure de sécurité prise en réponse au plan vigipirate mais aussi à la mise en conformité de l'accès aux bâtiments scolaires pour les PMR (Personnes à Mobilité Réduite). L'Eurocentres et le Centre de perception seront également dotés de ces équipements. Le coût total de ces installations s'élève à 20 000 €.

Sans casque à vélo, votre enfant risque plus qu'un bobo

Depuis le 22 mars 2017, le port du casque à vélo est devenu obligatoire pour les enfants (conducteurs ou passagers) de moins de 12 ans.

La décision de rendre obligatoire le port du casque pour les enfants de moins de 12 ans s'inscrit dans la continuité de la mesure n°16 du Comité interministériel de la sécurité routière du 2 octobre 2015 visant à réduire la gravité des blessures au visage et les risques de traumatismes crâniens des enfants pratiquant le vélo. La responsabilité de l'adulte est engagée : si un adulte transporte à vélo un enfant passager non casqué ou accompagne un groupe d'enfants non protégés, il risque une amende de quatrième classe (90 euros).

En route pour l'Espagne !

Afin de convenir d'un échange entre deux classes, David Costa, responsable pédagogique du collège Sainte-Clotilde Saint-Joseph est entré en contact avec Teodora Ruiz, enseignante de français en Andalousie. Les enseignants ont commencé une phase de correspondance épistolaire en septembre 2016 qui s'est poursuivie entre les élèves via les réseaux sociaux.

La classe de 3ème Mandela de Sainte-Clotilde composée de 25 élèves, a commencé l'espagnol en cursus bilangue dès la 6ème. Ils ont eu le plaisir d'accueillir du 31 mars au 5 avril leurs 21 correspondants de 3ème du collège privé Almanzor de Cordoue, venus en immersion dans leurs familles et leur établissement scolaire.
Les correspondants espagnols ont ainsi pu découvrir la Touraine avec les visites d'Amboise et de Tours mais aussi partager des moments lors de sorties au Futuroscope et à Paris.
Des rencontres, un esprit de cohésion et de camaraderie, tous les ingrédients d'une belle semaine de partage et de fraternité étaient au rendez-vous.
Les élèves de Saint-Clotilde sont quant à eux partis à Cordoue du 17 au 24 mai pour découvrir l'Andalousie.

HISTOIRE DE LIRE À AMBOISE

MARDI 16, MERCREDI 17, JEUDI 18 ET SAMEDI 20 MAI, L'ASSOCIATION LIVRE PASSERELLE A POSÉ SES VALISES REMPLIES DE LIVRES À AMBOISE ET A ORGANISÉ DES RENCONTRES AUTOUR DE LA LECTURE.

Le premier rendez-vous s'est déroulé dans le jardin du Foyer Anne de Beaujeu, le Centre d'Hébergement et de Réinsertion Sociale (CHRS) d'Amboise. Sous un grand soleil les familles ont pu écouter un conte, une histoire… Il y avait des gâteaux pour les petites faims et des jus de fruits pour se rafraîchir.
Le lendemain, c'était au tour de la médiathèque Aimé Césaire d'accueillir le public avec une surprise de taille, la venue de l'auteur Yves Grevet. Moment d'échange et de partage avec un homme à l'imagination débordante qui a écrit de nombreux livres jeunesse.
La troisième rencontre était au centre social de la Verrerie. Les enfants du quartier étaient installés confortablement sur des matelas avec des coussins. Instant de détente à écouter des histoires un jour de pluie…
L'aventure littéraire s'est terminée le samedi avec deux derniers rendez-vous ; dans la matinée à la librairie C'est la faute à Voltaire et dans l'après-midi dans le quartier de la Verrerie.

Nouveau portail documentaire **en préparation**

Toute l'équipe de la médiathèque Aimé Césaire travaille actuellement sur la création d'un portail documentaire numérique qui sera mis en ligne en septembre 2017.
Ce nouvel outil permettra à toute personne de faire des recherches sur le catalogue de la médiathèque répertoriant les livres, revues, Cd et Dvd ; de s'informer de l'actualité, des animations, spectacles et conférences programmés ; de découvrir les coups de cœur des bibliothécaires... Les abonnés disposeront aussi d'un compte lecteur sur lequel ils pourront faire le suivi de leurs prêts, réserver des documents en ligne...

SÉCURISER LES FLUX

ENTRE PIÉTONS, CYCLISTES ET AUTOMOBILISTES SUR LES PONTS MARÉCHAL LECLERC

APRÈS L'ÉTUDE DE PLUSIEURS SCÉNARII POUR L'AMÉNAGEMENT DES PONTS MARÉCHAL LECLERC, UN PROJET EST EN COURS DE VALIDATION PAR LES SERVICES DE LA VILLE, L'ARCHITECTE DES BÂTIMENTS DE FRANCE, LES SERVICES DÉPARTEMENTAUX ET LA DREAL (DIRECTION RÉGIONALE DE L'ENVIRONNEMENT, DE L'AMÉNAGEMENT ET DU LOGEMENT).

Depuis longtemps, on observe sur les ponts Maréchal Leclerc des conflits d'usage entre les cyclistes qui roulent souvent sur les trottoirs et les piétons qui se sentent parfois obligés de descendre sur la chaussée pour laisser les vélos passer. Une situation inconfortable, parfois dangereuse. Le projet d'aménagement des ponts a donc pour objectif de sécuriser les flux. Mais les contraintes sont nombreuses : financières, techniques, opérationnelles.

Renoncer à la passerelle ou à l'encorbellement

Christophe Stocky, directeur des Services Techniques de la Ville d'Amboise explique : *« Depuis septembre 2014, trois projets d'aménagement ont été pensés et étudiés pour finalement être abandonnés pour des raisons de coût ou de faisabilité. Le premier, c'était la passerelle indépendante. Très rapidement, la problématique du coût s'est révélée être un point noir en plus de la complexité réglementaire liée au fait que l'Île d'Or est un site classé. Le deuxième, c'était l'élargissement des ponts actuels en y accolant une passerelle piétons / cyclistes. Là encore le travail de recherche architecturale nécessaire dû au paysage ligérien rendait le projet trop coûteux. Le troisième c'était l'élargissement du tapis. Pour cela, il fallait casser une partie du pont pour passer sur un module d'encorbellement. Cela sous-entendait 18 mois de travaux minimum dont une année de fermeture complète du pont pour un budget estimé à 6 millions d'euros hors taxes.»*

Séparer les flux

Il a donc fallu travailler sur un projet plus réaliste en termes de coût et de contraintes techniques. *« Nous avons fait le choix de séparer les flux et de travaillller sur l'espace du pont tel qu'il existe aujourd'hui. Cela permet dans un premier temps de maintenir les réseaux existants, localisés sous les trottoirs (eaux usées, eau potable, gaz, lignes électriques et Telecom). Ce projet nous permet aussi d'établir un calendrier raisonnable avec le recrutement du maître d'œuvre en juin 2017, la consultation des entreprises en 2018, 6 à 8 mois de travaux et une livraison souhaitée et estimée à l'été 2019 »* ajoute Christophe Stocky.

Avec ce projet, les piétons bénéficieront d'un trottoir côté aval (Tours) d'une largeur de 1,5 mètre, avec un dénivelé de 14 à 15 cm par rapport à la chaussée. La chaussée quant à elle sera rétrécie à 5,40 mètres. Ce rétrécissement, accepté par le Département, sera moins confortable pour les automobilistes mais restera tout à fait praticable et conforme à une vitesse limitée à 30 km/h. Rappelons que l'accès au pont est interdit aux véhicules de plus de 7,5 tonnes. Les cyclistes circuleront à double sens sur un trottoir de 2 mètres, côté amont (Blois). L'absence de dénivelé entre le trottoir et la chaussée sera compensée par un caniveau double revers et un travail sur les matériaux.

Pour assurer la sécurité de tous, une lisse de métal devrait être installée sur les parapets pour remonter la hauteur réglementaire qui est de 1,2 mètre.

LA PASSERELLE EST POSÉE !

LUNDI 22 MAI, LA PASSERELLE A ÉTÉ POSÉE AU-DESSUS DE L'AMASSE PRÈS DU ROND-POINT DE LA PATOUILLE PERMETTANT AINSI LA LIAISON DOUCE ENTRE L'AVENUE LÉONARD DE VINCI ET LE CHEMIN DES BREUSSOLIÈRES. L'AMÉNAGEMENT DE CETTE COULÉE VERTE, INSCRITE AU PLAN LOCAL D'URBANISME, CONTRIBUE À AMÉLIORER LA QUALITÉ DE VIE DES HABITANTS.

Suspendue en haut d'une grue, manipulée par une équipe habile et concentrée, la passerelle a été positionnée au-dessus de l'Amasse en moins d'une heure, sous les regards des riverains venus assister à l'événement. « *La passerelle, financée par la Ville, la Région et le TEP-CV, a été réalisée en ossature métallique. Son habillage bois lui permet d'être parfaitement intégrée dans le paysage* » précise Xavier Leman, technicien environnement de la Ville d'Amboise. « *La coulée verte permettra non seulement de sécuriser les utilisateurs dans leurs déplacements doux, mais aussi de découvrir une autre facette de la ville, tournée vers la campagne et la végétation caractéristique des abords de l'Amasse. Les chevaux des Haras Nationaux devraient rapidement prendre leur quartier d'été dans les prairies qui bordent le sentier* ». Une nouvelle promenade à découvrir près de chez vous !

Tout neuf !

L'ouvrage hydraulique de la rue Racine a été restauré à l'automne 2016 et c'est en présence des habitants du quartier mais aussi des financeurs de l'opération, Jean-Jacques Filleul, sénateur d'Indre-et-Loire et les services de la Ville, que le résultat du chantier a été présenté le 11 mai.

Entièrement rénové, l'ouvrage hydraulique pourra aisément être manœuvré lors des prochaines chasses hivernales ou en cas d'inondation. Au cours de cette rencontre avec les riverains, Jean-Claude Gaudion, adjoint au Maire a rappelé toutes les opérations menées dans le quartier : l'aménagement paysager du parking des Tanneurs effectué par le service des espaces verts et les menuisiers, les travaux à venir du Garage, ou encore l'embellissement de la rue Victor Hugo.

UN JARDIN PUBLIC REDESSINÉ

LA CRÉATION D'UN ARRÊT DE BUS RUE LÉONARD DE VINCI A OFFERT DE NOUVELLES PERSPECTIVES D'AMÉNAGEMENT POUR LE JARDIN PUBLIC JEANNE DE FRANCE SITUÉ À CÔTÉ DE LA TRÉSORERIE.

Pour faciliter la circulation, l'arrêt de bus de l'avenue Léonard de Vinci a été aménagé en empiétant sur le terrain du jardin public Jeanne de France. Pour cela, il avait fallu supprimer la clôture du parc. Fin 2017, l'aménagement complet du jardin sera entrepris par les services municipaux et par des entreprises.

Pour offrir au public un accès plus accueillant, les barrières seront enlevées le long du Centre Communal d'Action Sociale et rue Rapin. Les entrées nord et ouest du jardin seront accessibles aux Personnes à Mobilité Réduite.

À l'intérieur du jardin, les bordures en béton qui longent les allées seront supprimées pour créer un espace aéré et plus moderne.

Des massifs fleuris seront plantés ainsi que des arbres au fleurissement spectaculaire : le Davidia involucrata (l'arbre aux mouchoirs), le Lagerstroemia (Lilas des Indes) et le Magnolia grandiflora. Ces massifs apporteront quelques touches de couleurs auxquelles s'ajouteront des senteurs florales. Six nouveaux bancs seront disposés dans le parc pour permettre aux passants de profiter de cet endroit paisible. Une aire de jeux sera installée pour les enfants de plus de 3 ans. Elle sera composée d'une structure multifonctions avec un filet, un toboggan et un mur d'escalade.

Le Lions Club d'Amboise participe au projet en finançant une boîte à livres qui sera installée à l'entrée du parc, avenue Léonard de Vinci, pour inviter le public à la lecture et au partage.

Le budget total de cet aménagement s'élève à 60 000 euros.

Accessibilité **au cœur de ville**

En 2016, le trottoir longeant la digue proche de la fontaine de Max Ernst avait été aménagé jusqu'aux toilettes du parking de Max Ernst pour répondre aux normes d'accessibilité. En mai 2017, le chantier a repris pour assurer la continuité du cheminement jusqu'à l'ancien Office de Tourisme.

Embellir son quartier

Dans le cadre du concours de fleurissement 2017 organisé dans le quartier Patte d'Oie / Malétrenne / Plaisance, l'association Objectif a animé des ateliers de composition de jardinières avec les habitants, les 17 et 20 mai place de la Croix Besnard et allée de Penthièvre.

Les jardinières, le terreau et les supports étaient offerts aux participants qui pouvaient ensuite réaliser leur composition avec les fleurs et plantes de leur choix : géranium, pétunia, basilic, thym… Ces ateliers ont permis d'inviter et d'inciter les habitants à fleurir leurs balcons pour embellir le quartier. Dans le cadre du concours de fleurissement organisé pour ce quartier, un jury passera pendant l'été et des lots seront remis en octobre.

Cette initiative est soutenue par l'État dans le cadre du Contrat de Ville, Val Touraine Habitat, Touraine Logement et la Mairie d'Amboise.

Mes nouveaux commerces

LA TABLE DE MONTEBELLO

Originaire du nord de l'Italie, Pierre, Isabelle et leur fils Antony ont repris ce commerce depuis le 1er avril. La Table de Montebello offre un grand choix de lasagnes, charcuteries, antipasti, tapenades, fromages et pâtisseries. Tous les produits sont frais et d'origine italienne. Il y a également un espace épicerie fine avec, entre autres, des bocaux d'olives, des biscuits et différentes sauces. La spécialité : le tiramisu maison ! La nouveauté : des pizzas fraîches faites sur place par Antony ! Dégustation sur place ou à emporter.

98 rue Nationale / 02 47 23 26 45 / Ouvert du mardi au samedi de 9h30 à 19h30 et le dimanche de 10h à 13h / Pizzas sur commande jusqu'à 20h30 du mardi au jeudi et jusqu'à 22h le vendredi et samedi, le dimanche de 12h à 14h.

L'ATELIER DU BIEN-ÊTRE

Cécile vous accueille avec le sourire dans sa petite boutique à la décoration baroque, constituée de 2 cabines dont une avec un ciel étoilé. Sa priorité est qu'on se sente bien. Cécile propose différentes prestations : épilations, soins du visage, soins du corps, beauté des mains et pieds, vernis semi-permanent et maquillage. Elle utilise les produits Sothys employés pour des rituels japonais et marocains avec la technique du shiatsu. Elle réalise par exemple, un modelage relaxant sur mesure pour 55 euros : un vrai moment de détente qui laisse la peau douce et délicatement parfumée.

97 rue Nationale / 02 47 57 97 33 / institut.latelierdubienetre@gmail.com / latelierdubien-etre.com / Ouvert le mardi de 9h à 18h, le mercredi de 9h à 12h et de 15h à 19h, le jeudi de 10h à 18h, vendredi de 9h30 à 18h et le samedi de 9h à 16h.

LA PETITE BOUTIQUE À BONHEUR

Poussez la porte de cette petite boutique et venez découvrir mille merveilles !
Marie-Lou est là pour vous conseiller sur des produits d'origine naturelle et de Provence, dans des emballages d'exception. Vous y trouverez de la crème pour les mains, du lait pour le corps, du gel douche, du savon, du shampoing, des bougies, des parfums d'intérieur… des marques "Durance", "Baïja", "Panier des sens en Provence"…
L'originalité : du maquillage bio et vegan de la marque Zao. Les hommes ne sont pas oubliés : eau de toilette, baume après rasage, blaireau… Possibilité de réaliser des coffrets cadeaux en choisissant vous-même les produits.

21 rue Nationale / 02 47 23 18 77 / Page Facebook : La Petite Boutique à Bonheur / Ouvert du mardi au vendredi de 10h à 19h et le dimanche de 10h30 à 18h.

LA MAISON D'ÉMÉLIE

La brocante se situe avenue de Tours, dans un lieu atypique de plus de 200 m² avec une magnifique voûte en pierres anciennes.
Émélie propose des meubles, des objets de décoration, des jouets anciens, des lots de vaisselles, des tableaux… Il y en a pour tous les budgets. Elle dispose également d'une partie friperies avec des vêtements en très bon état et à petits prix (pantalon ou jupe à 5 €, manteau à 8 €…) et il y a même une cabine d'essayage pour les hésitants.
Son plus : Émélie organise des débarras de maison et effectue le ménage chez les particuliers une fois que les pièces sont vidées.

21 bis avenue de Tours / 06 60 92 68 54 / Du mercredi au samedi de 10h à 12h30 et de 14h à 18h30, le dimanche de 10h à 13h / Page Facebook : Brocante d'Emélie.

ERRATUM

CUISIPLAC'ART : Ouvert du mardi au samedi (et non vendredi) de 9h30 à 12h30 et de 14h30 à 19h.
41 rue de Blois / Tél. : 02 18 06 58 06 / 06 59 07 80 96 / cuisiplac-art@outlook.com

AGENCE GAN : Ouvert le lundi de 14h à 18h, du mardi au vendredi de 9h à 12h et de 14h à 18h et le samedi de 9h à 12h.
2 rue Ambroise Paré / Tél. : 02 47 57 08 79.

LES TRÉSORS DES ARCHIVES...

DANS LE CADRE DE LA "JOURNÉE INTERNATIONALE DES ARCHIVES" LE SERVICE DES ARCHIVES DE LA VILLE D'AMBOISE ÉTAIT OUVERT AU PUBLIC LE VENDREDI 9 JUIN.

Par groupe de 10 personnes, les visiteurs ont pu découvrir des documents exceptionnels de l'histoire d'Amboise : anciens plans d'alignements de 1935, lettres de François 1er, registre de délibérations d'un Conseil Municipal de 1563... Une journée riche en découvertes dans ce lieu qui représente la mémoire de la ville, un patrimoine culturel et une source d'informations…

PLAN DE PRÉVENTION DES RISQUES LIÉS À LA CANICULE

POUR LES PERSONNES ÂGÉES ET / OU HANDICAPÉES

À l'approche de l'été, le dispositif de veille, d'alerte et d'urgence pour prévenir les effets de la canicule est réactivé en direction des personnes âgées et handicapées, vulnérables et isolées du 1er juin au 31 août.

Vous êtes concerné(e) par ce plan de prévention si :

- vous êtes âgé(e) de plus de 65 ans,
- vous êtes âgé(e) de 60 à 65 ans et vous êtes reconnu(e) inapte au travail,
- vous êtes reconnu(e) handicapé(e) avec le bénéfice d'une Allocation Adulte Handicapé (AAH), une pension d'invalidité, et tout autre allocation liée au handicap.

Cette inscription volontaire, à l'aide du coupon ci-contre, permettra au service social de la Ville, en cas de déclenchement par le Préfet du plan d'alerte canicule, de prendre rapidement contact avec vous. Par ailleurs, la Ville s'engage à assurer un suivi auprès de vous durant toute la période par des contacts téléphoniques et / ou des visites et à assurer le transport en cas de besoins vers des locaux climatisés, lorsque le domicile ne peut être rafraîchi.

Numéros utiles à conserver :

CCAS : **02 47 57 77 46**
Mairie : **02 47 23 47 23**
ASSAD : **02 47 57 19 10**
ADMR : **02 47 57 55 55**
SAMU : **15**
Pompiers : **18**
Numéro vert : **0 800 06 66 66**
www.social-sante.gouv.fr/canicule

COUPON-RÉPONSE

à retourner à cette adresse :
Centre Communal d'Action Sociale,
2 rue du Cardinal Georges d'Amboise
37400 Amboise

Je sousigné(e)*

☐ Madame ☐ Monsieur

Nom : .....

Prénom : .....

Adresse : .....

.....

Téléphone : .....

Date de naissance : ...../...../.....

Demande mon inscription au registre nominatif du plan municipal **canicule 2017** de la Ville d'Amboise.

* *Cocher la case correspondante.*

Suite

CONSEIL CITOYEN

1ER BILAN

DEPUIS SA CRÉATION EN JUILLET 2016, LE CONSEIL CITOYEN S'EST RÉUNI SEPT FOIS. LES LIEUX DE RENCONTRES ALTERNENT ENTRE LE CENTRE SOCIAL CHARLES PÉGUY À LA VERRERIE, L'ASSOCIATION POUR L'HABITAT DES JEUNES (ASHAJ) DANS LE QUARTIER PATTE D'OIE, MALÉTRENNE, PLAISANCE ET DERNIÈREMENT À LA MAIRIE D'AMBOISE.

Après avoir appris à se connaître, les membres du conseil citoyen se sont mis d'accord sur des sujets qui leur tenaient à cœur : l'accès à l'emploi, l'éducation et la sécurité des espaces publics, la communication autour du conseil sont au centre des discussions. Pour élargir leur périmètre d'action, les membres du conseil ont souvent invité à leurs réunions des associations présentes dans les quartiers (Radio Active, Rataf, Objectif, Ludobus...) pour échanger sur différentes actions à mener dans le cadre du Contrat de Ville. Après une année d'existence, ces habitants, professionnels et bénévoles réfléchissent à des projets avec les partenaires du Contrat de Ville pour faire évoluer leur quartier et veulent agir utilement.

Vous résidez à la Verrerie ou à Patte d'Oie / Malétrenne / Plaisance et souhaitez leur soumettre des idées, n'hésitez pas à les contacter : conseilcitoyen.amboise@gmail.com et likez la page Facebook "Conseil citoyen Amboise".

NOM de votre médecin référent :

.....

Téléphone : .....

Bénéficiez-vous de soins à domicile* :
☐ Oui ☐ Non

Repas à domicile* : ☐ Oui ☐ Non
Si oui, préciser l'organisme :

.....

Autres observations utiles :

.....

En cas d'urgence, prévenir :

Nom : .....

Prénom : .....

Adresse : .....

.....

Téléphone : .....

Votre signature :

CANICULE, FORTES CHALEURS : AGIR POUR PRÉVENIR LES RISQUES

Se protéger avant

> Les personnes âgées, isolées ou handicapées doivent se faire connaître auprès des services municipaux (coupon ci-contre) pour figurer sur le registre communal afin que des équipes d'aide et de secours puissent leur venir en aide en cas de vague de fortes chaleurs.

> S'organiser avec les membres de sa famille, ses voisins pour rester en contact tous les jours avec les personnes âgées, isolées ou fragiles. Ce geste d'aide mutuelle peut s'avérer décisif.

> Ne pas hésiter à demander conseil à son médecin, tout particulièrement en cas de problème de santé ou de traitement médicamenteux régulier (adaptation de doses par exemple).

Se protéger pendant

Pour tous et tout particulièrement la femme enceinte, le bébé ou la personne âgée ou en situation de handicap, il est nécessaire de :

> boire régulièrement de l'eau ;
> mouiller son corps et se ventiler ;
> manger en quantité suffisante ;
> éviter les efforts physiques ;
> ne pas boire d'alcool ;
> maintenir son habitation au frais en fermant les volets le jour ;
> passer du temps dans un endroit frais (cinéma, bibliothèque, supermarché ...) ;
> donner et prendre des nouvelles de ses proches.

nexity une belle vie immobilière

AMBOISE

LES HAMEAUX

PRÊTS À CONSTRUIRE

À PARTIR DE 43 500 €*

POUR HABITER OU INVESTIR

> 42 TERRAINS À BÂTIR DE 300 À 859 M²
> 100% VIABILISÉS
> LIBRES DE CONSTRUCTEURS

TERRAIN À BÂTIR

RESTONS EN CONTACT

0 800 66 3000 Service & appel gratuits

nexity.fr

DISPONIBLE SUR Google Play

Télécharger dans l'App Store

NEXITY

3 PLACE DU GÉNÉRAL LECLERC

CS 94330

37043 TOURS CEDEX

SNC Foncier Conseil – RCS Paris 732 014 964 – 19, rue de Vienne - TSA 60030 - 75801 Paris cedex 08. *Dans la limite des stocks disponibles.

ÉLUS DE LA MAJORITÉ

Le conseil municipal du 13 juin a permis de voter le compte administratif 2016, qui retrace les dépenses et les recettes de la Ville. Ces chiffres démontrent que notre gestion est prudente et sérieuse, la diminution de nos recettes (dotations, fiscalité) entraînant des baisses de dépenses tout en veillant à ne pas supprimer de services au public et à maintenir nos engagements de 2014 (pas de hausse des taux d'imposition, pas de suppression de gratuité de nombreux services). Même si la minorité nous reproche souvent les dépenses de personnel, on ne peut que constater qu'elles sont inférieures à celles des communes de même strate, tout comme sont d'ailleurs inférieures nos dépenses de fonctionnement en général. Ce compte administratif signe donc la rigueur de notre gestion communale.

En revanche, et la "NR" s'en est fait l'écho dans ses colonnes, il est vrai que la Ville d'Amboise est désavantagée en matière de dotations de l'État. Plusieurs raisons à cela. D'abord, la baisse de dotation est calculée sur l'ensemble des recettes de fonctionnement. Celles d'Amboise sont importantes car notre ville assume plus que ce qu'elle doit à ses propres habitants, ce qui implique des recettes supérieures et parce que nous avons passé 10 années quasiment sans transfert de compétences à l'intercommunalité. Ensuite, la DGF et son mode de calcul sont injustes. Le Gouvernement Valls et le Parlement avaient prévu sa réforme dès le projet de loi de finances 2016, réforme repoussée deux fois sous la pression notamment de l'association des Maires (toujours prompte à ne froisser aucun de ses adhérents quitte à léser les plus en difficulté). À l'époque "le Monde" avait révélé les impacts, commune par commune : la Ville d'Amboise affichait + 170 000 € de DGF. Depuis, le débat parlementaire a permis d'inclure dans la Loi de finances 2017 une partie de la réforme malgré tout permettant à Amboise de limiter la baisse de dotation cette année.

Espérons que cette réforme de fond ne sera pas une nouvelle fois ajournée au moment où les communes s'apprêtent à devoir se priver de 80 % de la dynamique de taxe d'habitation.

ÉLUS DE LA MINORITÉ

Chères Amboisiennes, Chers Amboisiens,

Le centre de notre ville va connaître des travaux dans les prochains mois avec l'aménagement du pont Maréchal Leclerc pour les vélos, les piétons et les voitures et la réfection des parkings sur le quai Général de Gaulle entre la Fontaine Max Ernst et le Monument aux morts. Nous avons toujours souhaité un aménagement du pont de façon à satisfaire les voitures, les vélos et les piétons. Lors du dernier conseil municipal, le deuxième projet a été validé par la majorité sans plan de présentation et sans discussion suite à la commission voirie du mois de février.

Ces aménagements auraient dû faire état d'une étude commune voire d'un projet commun de révision de la circulation et d'aménagement du mail et du pont. D'autres questions restent en suspens sur l'intégration de la circulation piétonne et cycliste dans l'Ile d'Or et sur le quartier du Bout des Ponts. Notre ville mérite une vision d'ensemble et ne doit pas se réduire à des projets les uns à côté des autres sans coordination.

En rendant la circulation plus facile sur le pont, il a été fait le choix de la rendre plus difficile pour les voitures, les campings cars et les bus.

Si le projet apporte des points positifs sur la mise en place d'un square près du kiosque ainsi que l'embellissement de l'espace dédié aux anciens combattants, nous avons de réelles interrogations sur l'entrée et la sortie des voitures sur le mail par un seul et unique accès.

Mais au-delà de ces problèmes d'aménagement, nous avons posé la question du maintien de la gratuité de ces parkings. La réponse n'a pas été claire, elle a même laissé entendre qu'ils pourraient devenir payants. Si cela était le cas, nous interviendrons à nouveau pour qu'ils ne le soient que pendant la haute saison touristique. Il en va de l'avenir des commerces et de la fréquentation du centre de la ville.

Nous avons toujours fait le choix d'un aménagement cohérent, utile pour les Amboisiens, sécurisant l'hiver et qui ne freine pas l'activité économique de la ville.

Thierry BOUTARD, Josette GUERLAIS, Jacqueline MOUSSET, Frédéric NORGUET, Atman BOUCHEKIOUA, Florence BATAILLON

PLUS JAMAIS ÇA

DIMANCHE 30 AVRIL 2017, CHRISTIAN GUYON, MAIRE D'AMBOISE, ACCOMPAGNÉ D'ÉLUS, DE REPRÉSENTANTS D'ASSOCIATIONS PATRIOTIQUES ET D'ÉLÈVES DU COLLÈGE MALRAUX ONT RENDU HOMMAGE AUX DÉPORTÉS.

Menés par l'Orchestre d'Harmonie d'Amboise et les fidèles porte-drapeaux, le cortège a déambulé dans la ville, déposant des gerbes de fleurs à la stèle du Général de Gaulle et à la stèle des Déportés.
Neuf collégiens ont ensuite pris la parole dans la salle des fêtes Francis Poulenc pour apporter leur regard sur la déportation.
C'est à travers un texte poignant qu'ils ont décrit leur ressenti, le silence aussi et l'oppression vécue lors de leur voyage à bord du train du souvenir vers Auschwitz. Ils ont raconté aussi leur rencontre avec deux femmes déportées, retranscrit leurs souvenirs, ce qui les a marqués dans leur histoire. Ces collégiens sont conscients qu'ils sont la dernière génération à pouvoir rencontrer des déportés et conscients aussi qu'ils sont porteurs d'une part de l'Histoire et du message : "Plus jamais ça".

À LA DÉCOUVERTE D'AMBOISE

L'association Accueil des Villes Françaises organise un jeu-concours "À la découverte d'Amboise" et vous invite à rechercher des éléments d'architecture.

Complétez votre bulletin de participation et retournez-le sous enveloppe cachetée, à l'AVF d'Amboise 122 bis, rue Victor Hugo à Amboise, avant le 8 septembre à 12h. L'attribution des lots se fera par tirage au sort le jeudi 28 septembre à 16h, la salle des fêtes Francis Poulenc.

Bulletins disponibles sur demande à AVF Amboise
Tél. : 02 47 57 25 94

ÉTAT CIVIL

Naissances

Meredith TACHAU - Shanna CARRO - Mylan CARRO - Chloé GIRAULT.

Mariages

Axel MESTRE et Hélène BOURGUIN - Cyril BOYER et Elodie TAPIA.

Décès

Roger GAURON 85 ans - René THUPIN 88 ans - Monique BARDET Vve BELLANDE 86 ans - Yves NAIL 73 ans - Andrée BERNARDON Vve THINÈS 88 ans - José VIEIRA 92 ans - Jacqueline PILLAULT Vve POIRIER 92 ans - Michel THIERRY 87 ans - Raymonde GALLET Vve SOULAT 96 ans - Denise SIMONNOT Vve AUBIN 84 ans - Marcel BRUÈRE 83 ans - Dominique DEPAUW 72 ans - Jacques LEDUC 84 ans - François BONNET 56 ans - Michelle CHATILLON 66 ans - Germaine MÉNAGE Vve LECOLANT 96 ans - Albert GASNIER 69 ans - Marie-Claude WOHLSCHLEGEL 56 ans - Daniel BRÉGEON 72 ans - Jean-Michel DESOUCHES 71 ans.

EXPOS

AMBACIA, LA GAULOISE

100 objets racontent la ville antique d'Amboise

Le plateau des Châtelliers est l'un des sites archéologiques majeurs de la région Centre - Val de Loire. Identifié dès la période moderne par des érudits, il a fait l'objet de dizaines de fouilles depuis les années 1950, dont certaines très récentes. L'objectif de cette exposition est de rendre compte des avancées de la recherche sur ce lieu encore méconnu. Statuettes, bijoux, poteries, amphores sont à découvrir tout l'été…

/// Du 17 juin au 17 septembre, de 10h à 12h30 et de 14h à 18h. Musée - Hôtel Morin et église Saint-Florentin. ENTRÉE LIBRE

EN TOUTE CRÉATIV'ÉTÉ

Découvrez les créations réalisées par des enfants et des seniors lors des temps d'accueil périscolaires.

ATELIER D'ART BUISSONNIER

Cette exposition photographique rend compte d'ateliers buissonniers menés aux alentours d'Amboise par l'association RATAF.

/// Du 7 juillet au 2 septembre. Médiathèque Aimé Césaire.

ENTRÉE LIBRE

LES MARCHÉS À LA BELLE ÉTOILE

/// Les mardis de l'été, de 17h à minuit, profitez des douceurs sucrées et salées, de la gastronomie et de l'artisanat d'art, sur des airs de musique.

> Mardi 11 juillet place Saint-Denis : animé par La Gran Ursula.
> Mardi 18 juillet place Michel Debré : animé par Salsamania, samba brésilienne.
> Mardi 25 juillet place Saint-Denis : animé par Marcel et Marcelle, chanson française.
> Mardi 1er août place Michel Debré : animé par Instant Café.
> Mardi 8 août place Saint-Denis et nocturne des commerçants du centre-ville. Soirée animée par Salsamania, samba brésilienne et Géraldine Torres, chanson française.
> Mardi 22 août place Michel Debré. **Le marché commencera à 10h** à l'occasion du Tour de l'Avenir. Marché animé par Les P'tits Buttés, chanson française.

SPECTACLES NOCTURNES

© Léonard de Serres

LA FÊTE SECRÈTE

Création théâtrale. Assistez au bal Renaissance et plongez dans les coulisses des créations festives de Léonard de Vinci.

/// À 21h, vend. 21 juillet, 4 et 11 août. Château du Clos Lucé.

© DR - Théâtre dans la Nuit

LA STATION CHAMPBAUDET

Comédie nocturne en plein air par le Théâtre dans la Nuit. D'après Eugène Labiche.

/// 15-16, 21-22, 28-29 juillet et 3-4-5, 10-11-12 août à 21h30. La Grille Dorée, Chanteloup.

© DR - Damien Fontaine

LA PROPHÉTIE D'AMBOISE

Spectacle mis en scène par Damien Fontaine.

/// Du 1er juillet au 26 août : mer. et sam. (sauf 5 juillet), mar. 11 juillet / 8 et 15 août, vend. 7 juillet / 18 et 25 août. À 22h30 en juillet et à 22h en août. Château royal.

RETROUVEZ
l'intégralité des sorties
sur www.ville-amboise.fr

MÉDIATHÈQUE

HISTOIRES AU JARDIN

/// À 15h les mercredis 19 et 26 juillet, 2, 9, 16, 23 et 30 août. GRATUIT

PROJECTIONS

/// À 15h les vendredis 21 et 28 juillet, 4, 11, 18 et 25 août, 1er septembre. GRATUIT

JUILLET

Course cycliste

PRIX DE LA VILLE D'AMBOISE

/// Lundi 3 juillet à 20h. Quai du Général de Gaulle. GRATUIT

Festivités

FÊTE NATIONALE

/// Jeudi 13 juillet en soirée.

Partagez votre pique-nique avec vos voisins en compagnie du Duo Souri-Cat - chansons françaises, rock'n'roll, swing jazz...

© M. Malapel

/// Vendredi 14 juillet.

> À 18h30 : Dépôt de bouquets au Monument aux Morts.

> À 19h : Apéritif suivi du concert de l'Orchestre d'Harmonie d'Amboise sur le parvis de l'église Saint-Denis.

> À 23h : Feu d'artifice "Opéra Vertical", spectacle pyrotechnique tiré de l'Île d'Or suivi d'une animation DJ sur la place du marché.

Sport

COMPÉTITION DE TIR À L'ARC

/// Samedi 15 et dimanche 16 juillet. Sur l'Île d'Or. GRATUIT

Littérature

JOURNÉE DU LIVRE

Rencontres et dédicaces d'auteurs.

/// Dimanche 16 juillet de 9h à 18h. Place Michel Debré. GRATUIT

Manège

L'ARMADA

Sur ce manège, les enfants traquent les monstres marins, au rythme de la musique. Et aussi : jeux de société, jeux géants, espace famille.

/// Jeudi 20 juillet de 14h30 à 18h. Quartier de la Verrerie. GRATUIT

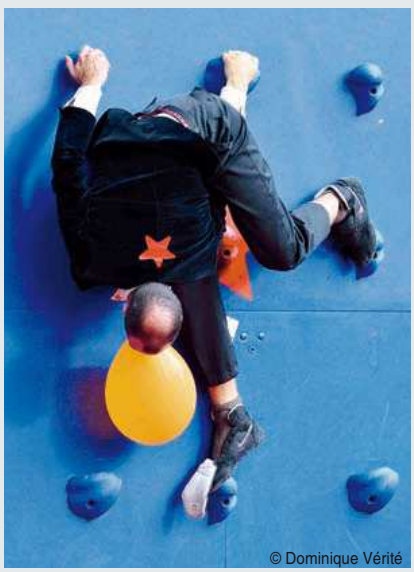
© Dominique Vérité

Humour / Magie

CORVEST

Successivement clown, magicien et acrobate CorVest enchaîne les situations rocambolesques dans un spectacle sans queue ni tête. Soirée prolongée : pique-nique à partager, jeux...

/// Jeudi 20 juillet à 18h30. École George Sand, quartier de la Verrerie. GRATUIT

© DR - HL Bergey

Performance artistique

MÉMOIRE D'ARGILE

En symbiose avec le violoncelliste Alain Grange, le céramiste plasticien HL Bergey manie l'argile pour créer un visage expressionniste géant.

> Dès 19h : Restauration sur place.

/// Jeudi 27 juillet à 16h et 18h30. Aire de jeux de l'Île d'Or. GRATUIT

Musique

BATTLE PIANO JAZZ VS CLASSIQUE

Ludovic De Preissac, pianiste de jazz classique et jazz moderne et Melvil Chapoutot, jeune pianiste classique, se succèdent joyeusement au clavier !

/// Jeudi 27 juillet à 21h. Club de canoë kayak, Île d'Or. GRATUIT

Astronomie

LA NUIT DES ÉTOILES

/// Vendredi 28 juillet à partir de 21h. Observatoire du lycée agricole et viticole d'Amboise. GRATUIT

Littérature

AU FIL DE L'EAU, AU FIL DE LIRE

/// Samedi 29 juillet de 14h à 18h. Aire de jeux de l'Île d'Or. GRATUIT

DON DU SANG

/// Lundis 10 juillet, 7 août et 11 septembre de 14h à 18h30 à la salle des fêtes Francis Poulenc.

AOÛT

Concerts

FESTIVAL ESTIVAL

Association Renaissance des Orgues.
/// À 21h les 2, 5, 6, 7, 10 et 11 août.
Église Saint-Denis.

Théâtre

FRACASSE... !

Par le Théâtre de l'Ante.
Un noble plein de noblesse, une héroïne à qui arrivent tous les malheurs et un méchant comme on n'en fait plus… Le Capitaine Fracasse de Théophile Gautier est propice aux combats, aux envolées dramatiques et à l'humour, dans un spectacle… fracassant !
/// Jeudi 3 août à 21h30.
Château Royal d'Amboise.

Concert

LA VAGUABONDE

La Vaguabonde est une irréductible bande de potes qui sillonne les scènes de France, alliant swing, rock et chanson française. Guitare, violon, accordéon, batterie et basse sont au rendez-vous pour un concert de mélodies aux textes accrocheurs et à la rythmique survoltée !
/// Jeudi 10 août à 21h.
Place Michel Debré. GRATUIT

© DR

Viticulture et gastronomie

FOIRE AUX VINS

/// Du samedi 12 au mardi 15 août de 10h à 19h. Tunnel du château et place Michel Debré. ENTRÉE LIBRE

Cyclisme

LE TOUR DE L'AVENIR

Amboise, Ville étape du Tour de l'Avenir 2017 ! (Voir p. 6 de ce magazine)
/// Mardi 22 août.
Centre-ville. GRATUIT

SEPTEMBRE

Randonnée VTT nocturne

LA NUIT DES ROYS

Plusieurs parcours au choix : 20, 30, 40 et 10 km (l'Île Mystérieuse). Dans une ambiance conviviale et ludique, profitez des animations de cette 20ème édition (salon vintage de Génération Mountain Bike, retransmission en direct de la randonnée sur un mur d'images). D'autres nouveautés à découvrir autour du village gourmand !
/// Samedi 2 septembre.
Départ de la Pagode de Chanteloup.
www.la-nuit-des-roys.fr

Sport

RENTRÉE SPORT

/// Samedi 9 septembre. Ensemble sportif Claude Ménard. GRATUIT

Commerce

DÉBALLAGE DES COMMERÇANTS

/// Samedi 9 septembre. Centre-ville.

Saison culturelle

PRÉSENTATION DE LA SAISON CULTURELLE

/// Samedi 16 septembre à 19h.
Théâtre Beaumarchais.

Patrimoine

JOURNÉES EUROPÉENNES DU PATRIMOINE

/// Samedi 16 et dimanche 17 septembre.

Loisirs

L'ÎLE AUX JEUX

/// Samedi 23 septembre.
Aire des Chapiteaux de l'Île d'Or.

Sortie

FÊTE DE LA GASTRONOMIE

/// Samedi 23 et dimanche 24 septembre. Centre-ville.

RETROUVEZ
l'intégralité des sorties
sur www.ville-amboise.fr

DU 1ER MAI AU 31 JUILLET 2017
REMISE EN FORME SPÉCIAL ÉTÉ

AD GARAGE RUZÉ EXPERT

02 47 57 63 60
5 rue des artisans
Z.I. "Les Poujeaux"
37530 NAZELLES-NÉGRON

FREINAGE ET RÉVISION CONSTRUCTEUR
-30% SUR LES PIÈCES*
(filtre à air, à carburant, à huile, habitacle, disques et plaquettes)

+ 30 points de contrôle offerts*

*Voir condition au garage ou sur le site ad.fr

MITSUBISHI KIA
GLASS AUTO SERVICE SPÉCIALISTE PARE-BRISE
Votre partenaire Bris de Glace

LOGIS AMBOISIEN

ensemble,
construisons la maison qui vous ressemble...

Interprétation d'artiste.

32, Place Michel Debré - 37400 AMBOISE - 02 47 57 22 24
NF HQE www.logis-amboisien.com

L'Ecole de Conduite des Lycées

Permis B - Conduite accompagnée - Boîte automatique - Perfectionnement
Possibilité handi-conduite - Voyages école
FORMATIONS PERMIS AM, TOUTES LES SEMAINES

Boîte manuelle ou boîte automatique

LE PERMIS A UN EURO PAR JOUR

CLAUDINE ET VINCENT RALLE N° agrément E0803731640

57 rue de Mosny - Amboise - 02 47 57 08 63
ecl37@neuf.fr - ecl37.blogspot.com - www.facebook.com/ecl37

Jardiloire services

10 ANNÉES
EXPÉRIENCE - SERVICE - JARDINAGE - ENTRETIEN - CONFIANCE

TONTE
TAILLE
DÉBROUSSAILLAGE
BÊCHAGE
DÉSHERBAGE
REMISE EN ÉTAT DU JARDIN
POTAGER
...

Tél. : 02 47 57 15 09
www.jardiloire.fr

Amboise Confort Énergie

CHAUFFAGE
CLIMATISATION
PLOMBERIE
SANITAIRE

02 47 57 50 79
portable 06 07 32 87 88
Z.I. des Poujeaux - 37403 AMBOISE Cedex

NISSAN

LAURIER AUTOMOBILES

CITROËN DS AUTOMOBILES

- EXPOSITION PERMANENTE VÉHICULES NEUFS & OCCASIONS
- MÉCANIQUE ET CARROSSERIE TOUTES MARQUES
- VÉHICULES DE COURTOISIE
- LOCATION DE VOITURES

STATION DE LAVAGE OUVERTE 7J/7 - 24H/24

28 route d'Amboise
POCE-SUR-CISSE
02 47 57 16 40

www.laurier-automobiles.fr

ZI La Boitardière - AMBOISE
02 47 57 27 84

20 ANS
RABOT
ÉQUIPEMENT DE JARDIN
HONDA STIHL VIKING Husqvarna auto mower

Tél. 02 47 57 62 09 www.rabotfreres.fr
Z.I. La Boitardière - AMBOISE Retrouvez-nous sur Facebook
A votre service 6J/7

krys.com Modèle porté : SNK 1712 732 Rouge/doré. *Prix de vente TTC conseillé en magasin. 10/12/2016. Crédit photo : Laurent Humbert. KRYS GROUP SERVICES RCS VERSAILLES 421 390 188.
AMBOISE ■ 25 RUE NATIONALE 02 47 23 12 77 ■ C.CIAL LECLERC 02 47 306 300
POCE SUR CISSE ■ C.CIAL INTERMARCHÉ 02 47 23 15 92

coiffure
SHU UEMURA ART OF HAIR.
KÉRASTASE PARIS
NOUVEAU PERRUQUES
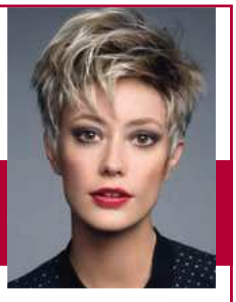
ghd
ANY D'AVRAY CRÉATRICE DE CHEVEUX • PARIS
Centre Commercial E. Leclerc - Avenue Léonard de Vinci
37400 AMBOISE 02 47 23 18 00
Ouvert du Lundi au Samedi / Journée continue

les Mousquetaires
Intermarché SUPER
Tous unis contre la vie chère
leDRIVE Intermarché
BRICO MARCHÉ
Pouvoir tout faire Moins cher
CENTRE COMMERCIAL
RIVE DROITE
22 enseignes à votre service
POCE - VAL D'AMBOISE

POUR TOUS VOS DIAGNOSTICS IMMOBILIERS
8 rue de Verdun - 37400 AMBOISE
contact@altheadiagnostic.com • www.altheadiagnostic.com

Gilmar
Fenêtres & Fermetures
PVC / BOIS / ALUMINIUM / MIXTE
Fenêtres - Portes - Portails - Stores
Pergolas - Portes de garage - Volets
SUR MESURE
105 avenue de Tours - 37400 AMBOISE
02 47 23 06 75
contact@gilmar41.com - www.gilmar-fenetres-41.fr